

# Calorie Make 8

カロリーメイク8 学校版 / ライト / ジュニア

《 料理取込マニュアル Ver 8.2.0 》

**MENU**

1. 献立原案
2. 献立作成
3. 食数設定
4. 業者一括設定
5. 発注編集
6. 実績入力

**Sub menu**

- 帳票メニュー
- マスタ管理
- データ管理
- 食育ひろば

終了

株式会社 東洋システムサイエンス



株式会社 東洋システムサイエンス

# ダウンロードした料理の取り込み方法

## 1. カロリーメイク café のダウンロード

まとめてダウンロードする場合は「一括ダウンロード」して下さい。

1品料理をダウンロードする場合は「ダウンロード」して下さい。

カロリーメイクcafe レシピ

page-caloriemake-recipe

カロリーメイクcafe レシピ

一括ダウンロード

料理名	詳細	ダウンロード	バージョン	更新日
ごはん	詳細	ダウンロード	8.1.0	2023年04月05日
わかめごはん	詳細	ダウンロード	8.1.0	2023年04月05日
チキンライス	詳細	ダウンロード	8.1.0	2023年04月05日
ポークカレー	詳細	ダウンロード	8.1.0	2023年04月05日
コッパン	詳細	ダウンロード	8.1.0	2023年04月05日
カレーうどん	詳細	ダウンロード	8.1.0	2023年04月05日

school\_018tikinraisu.calryo  
完了しました — 980 KB

すべてのダウンロード履歴を表示(S)

school\_all.calryo  
完了しました — 1.1 MB

すべてのダウンロード履歴を表示(S)

## 2. カロリーメイクを起動して取込みます

カロリーメイク 8 学校版から[データ管理]の[料理]にある[再利用]でダウンロードしたファイルを取込みます。

The image shows two screenshots of the Calorie Make 8 School Edition software interface. The top screenshot is the main menu, and the bottom screenshot is the data management menu.

**Top Screenshot: Calorie Make 8 学校版**  
Version 8.2.0  
シリアル番号 750000

**MENU**

1. 献立原案
2. 献立作成
3. 食数設定
4. 業者一括設定
5. 発注編集
6. 実績入力

**Sub menu**

- 帳票メニュー
- マスタ管理
- **データ管理**
- 食育ひろば

メインメニューより [データ管理] をクリックします。

**Bottom Screenshot: カロリーメイク 8 学校版 - データ管理メニュー**

献立原案	食品	その他マスタ
保存	保存	保存
削除	再利用	再利用
再利用		
献立	料理	データ保守
保存	保存	保存
削除	<b>再利用</b>	再利用
再利用		最適化

終了

### 3.料理の再利用

※ 同バージョンの【料理保存】で保存されたデータのみ再利用可能です。

① 【再利用元】をクリックします。

ダウンロードしたファイルの場所を選択してください。

② 再利用元のデータを選択し、【開く】をクリックします。

保存対象指定およびコメントを必ずご確認ください。  
(コメントはデータ保存時に入力した場合のみ表示されます)

③ 再利用オプションを選択します。(次ページ参照)  
**一度上書きされたデータは、元に戻すことができませんので、ご注意ください。**

④ 【再利用】をクリックします。

⑤ 【はい】をクリックします。

⑥ 【OK】をクリックします。

## 《 再利用オプションとは? 》

**【料理再利用】 ※ データ作成側/再利用側のシリアル No.が異なっていても、再利用結果は同じです。**

未登録の料理のみを追加する…再利用側の『カロリーメイク』に同じ調理形態・料理番号の料理が登録されていない場合のみ追加します。

(同じ調理形態・料理番号に何らかの料理が登録されている場合には再利用されません)

登録済の料理を上書きする…再利用側の『カロリーメイク』に同じ調理形態・料理番号の料理が登録されている場合は、上書きします。

個々に確認する…料理1品ずつ、再利用先の調理形態・料理番号を指定します。

これから再利用しようとしている料理名です。

再利用しようとしている料理がもともと登録されていた料理 No.が先頭に表示されます。

① 再利用先の調理形態・料理番号をクリックします。  
(料理が登録されている番号を選択すると、上書きになります)

② [登録] をクリックします。

③ [はい] をクリックします。

【スキップ】: 表示されている料理は再利用せず、次の料理を表示します。  
【中止】: 再利用を終了します。  
(登録を行った料理については再利用されています)

食品マスタの単位設定および個付設定マスタ・切り方マスタが統一されていないと、それぞれの名称が表示されなかったり、料理作成時の想定とは異なる名称が表示されることがあります。

料理画像は再利用されません。画像を再利用するには、[データ保守]で料理マスタ全体を受け渡す必要があります。

No	読込	食品名	個付	廃棄%	一人分量	使用量	切り方
					g	単位	名称
1	<input checked="" type="checkbox"/>	ハンバーグ	●	0	1.00	60.00	
2	<input checked="" type="checkbox"/>	たまねぎ(りん茎,生)		6	10.00	Kg	60 下茹で
3	<input checked="" type="checkbox"/>	まいたけ(生)		10	5.00	Kg	55
4	<input checked="" type="checkbox"/>	ぶなしめじ(生)		10	5.00	Kg	53
5	<input checked="" type="checkbox"/>	三温糖		0	2.00		59 戻しておく
6	<input checked="" type="checkbox"/>	★こいくちしょうゆ		0	3.00		59 戻しておく
7	<input checked="" type="checkbox"/>	本みりん		0	1.00		59 戻しておく
8	<input checked="" type="checkbox"/>	料理酒		0	0.50		59 戻しておく

**「指定したファイルは現在のデータベースのバージョンと異なる」と表示され、再利用できないときは**

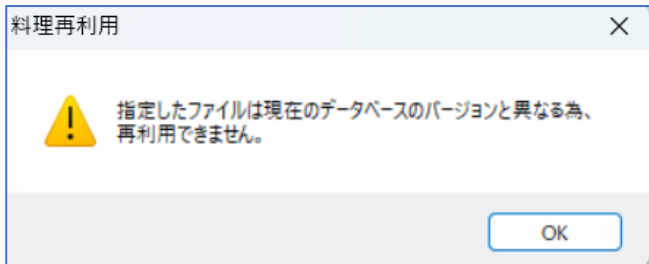

異なるバージョンの『カロリーメイク』で保存されたデータは再利用することができません。

必ずデータ作成側／再利用側とも同じバージョンでデータの受け渡しを行ってください。

ご利用中のバージョンは、『カロリーメイク』のメインメニューで確認できますので、データを保存した方にご確認ください。



# 株式会社東洋システムサイエンス

## 《 横浜本社 》

〒220-0011 神奈川県横浜市西区高島2-10-13  
横浜東口ビル

TEL : 045-451-3205 (サポート専用)

FAX : 045-451-3291

E-mail : [tss@toyo-sys.co.jp](mailto:tss@toyo-sys.co.jp)

<https://www.toyo-sys.co.jp>